

Panduan Instalasi Koneksi Galileo SSL Client (SSL127)

Persiapan :

Ada beberapa file yang diperlukan sebelum kita melakukan instalasi Galileo SSL Client :

Name ▲	Size	Type	Date Modified
XTRA		File Folder	11/27/2012 10:17 AM
1a GalileoDesktop2.5_Viewpoint0550.exe	116,175 KB	Application	8/11/2011 4:06 PM
1b CVP201_APAC_Release_28.exe	2,356 KB	Application	9/15/2008 12:41 PM
1c GD2ToolbarAsia.EXE	557 KB	Application	9/15/2008 12:43 PM
1d apisv2.exe	120 KB	Application	4/16/2012 5:04 PM
2a ATS_12.0.0371.0.exe	2,925 KB	Application	2/14/2012 11:31 PM
2b autofop_setup.exe	294 KB	Application	7/19/2012 10:46 AM
4a rootsupd-XP SSL Certificate.exe ← 1	378 KB	Application	7/31/2012 9:46 AM
4b GalileoSSLClient_v01.00.0014.exe ← 2	2,472 KB	Application	11/25/2011 4:47 PM

TAHAP 1

Pastikan SSL Certificate Windows Anda sudah update yang terbaru. Untuk melakukan update secara manual lakukan langkah-langkah berikut :

1.1 Download dahulu SSL-cert-upd nya sesuai dengan System type Windows Anda :

a. Untuk Windows XP, silakan klik link berikut ini :

<http://download.galileoindonesia.com/SSL-cert-upd-XP.zip>

b. Untuk Windows 7 System type 32-bit, silakan klik link berikut ini :



<http://download.galileoindonesia.com/SSL-cert-upd-Win7-32.zip>

c. Untuk Windows 7 System type 64-bit, silakan klik link berikut ini :

<http://download.galileoindonesia.com/SSL-cert-upd-Win7-64.zip>

(untuk mengetahui jenis system Anda, silakan anda klik kanan pada **My Computer/Computer – Pilih Properties – System/System type**)

1.2 Setelah selesai download file di atas harap di extract file dahulu yang akan membuat folder baru dengan isi sebagai berikut :

Windows XP	Windows 7, 32-bit	Windows 7, 64-bit
 rootsupd.exe Win32 Cabinet Self-Extractor Microsoft Corporation	 Windows6.1-KB2718704-x86.msu MSU File 252 KB	 Windows6.1-KB2718704-x64.msu MSU File 258 KB

1.3 Jalankan File di atas.

- Pada Windows XP proses instalasi sangat singkat.
- Pada Windows 7 apabila sudah pernah melakukan update file tersebut akan muncul window warning dengan pesan sebagai berikut :

“Update for this windows (KB2718704) is already installed on this computer”

Klik **OK**

TAHAP 2

Proses Instalasi :

NOTE : Untuk **Windows Vista** dan **Windows 7**, jalankan file tersebut sebagai **Administrator**, atau klik kanan pada nama file dan pilih **Run as Administrator**.

2.1 Jalankan file  4b GalileoSSLClient_v01.00.0014.exe

2.2 Berikutnya akan muncul dialog box seperti di bawah ini :



Pilih **Run**

2.3 Berikutnya akan muncul dialog box seperti di bawah ini :

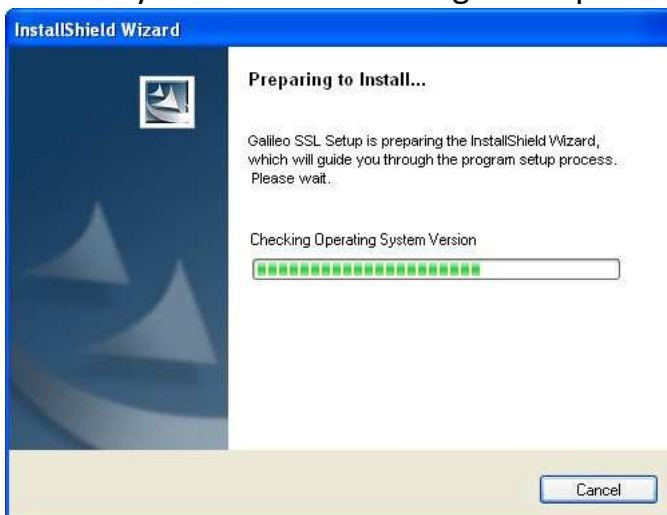

(*) Perhatikan perihal berikut ini :

- 1. Bila proses instalasi meminta Anda untuk menginstal dotnetfx.exe
Lakukan langkah-langkah pada Point 2.4 - 2.10**
- 2. Bila proses instalasi tidak meminta Anda untuk menginstal dotnetfx.exe
Anda langsung lakukan langkah-langkah pada Point 2.11 - 2.14**

2.4 Berikutnya akan muncul dialog box seperti di bawah ini :

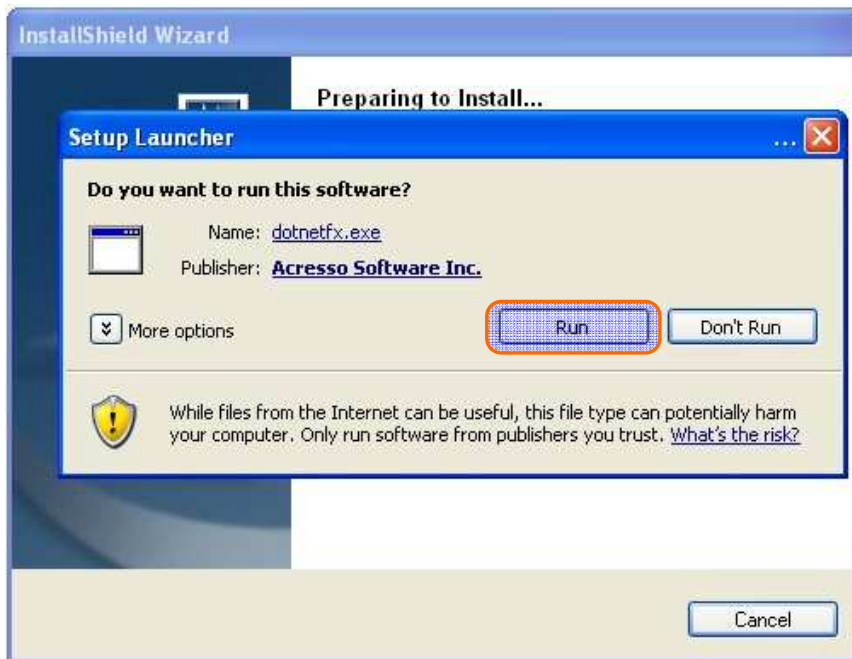

Pilih **Run**

2.5 Berikutnya akan muncul dialog box seperti di bawah ini :

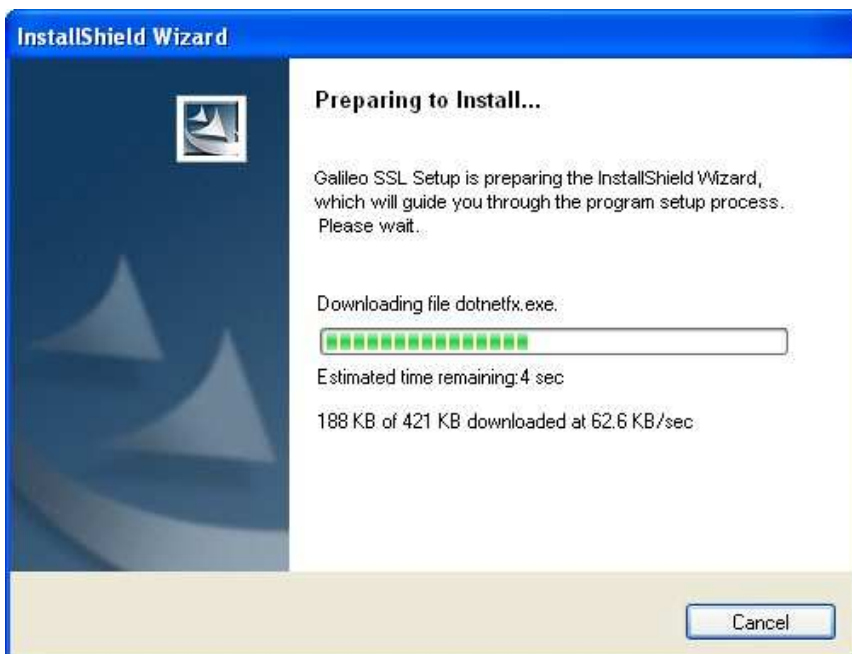

2.6 Berikutnya akan muncul dialog box seperti di bawah ini :

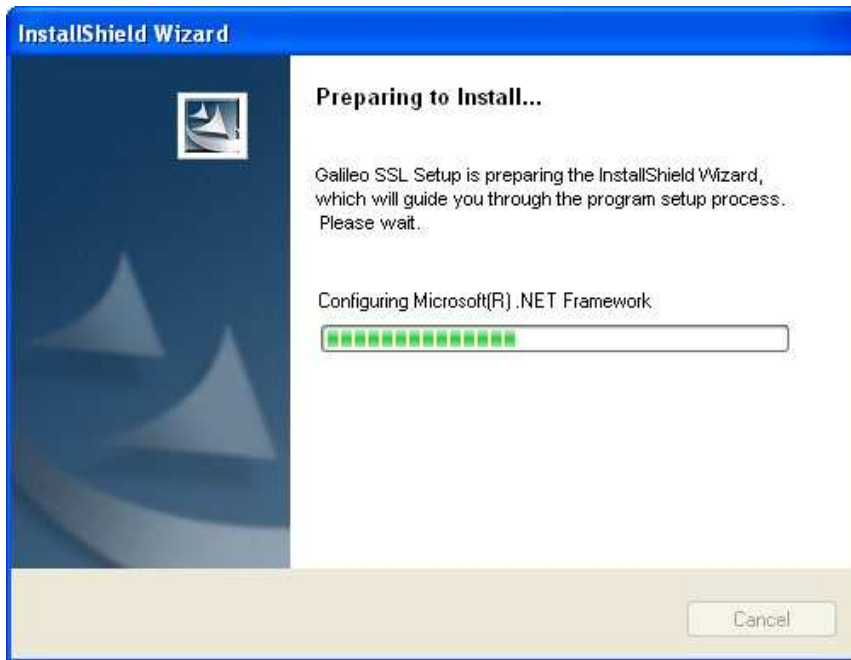

Sedang proses . . .

2.7 Berikutnya akan muncul dialog box seperti di bawah ini :

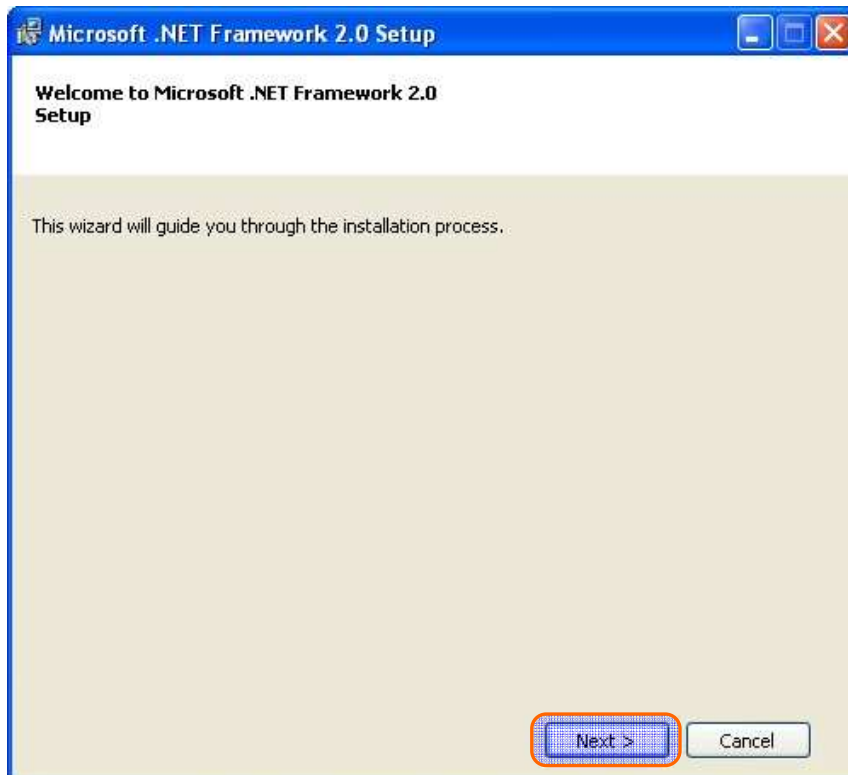

Pilih **Next**

2.8 Berikutnya akan muncul dialog box seperti di bawah ini :

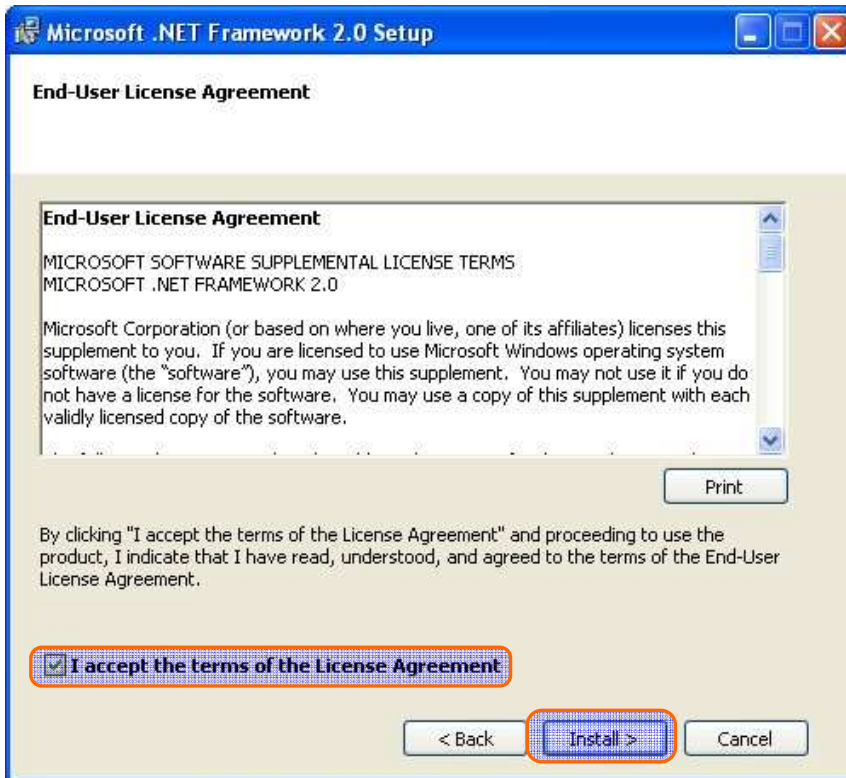

Beri tanda ceklist pada ***"I Accept the terms of the License Agreement"***
Pilih ***Install***

2.9 Berikutnya akan muncul dialog box seperti di bawah ini :

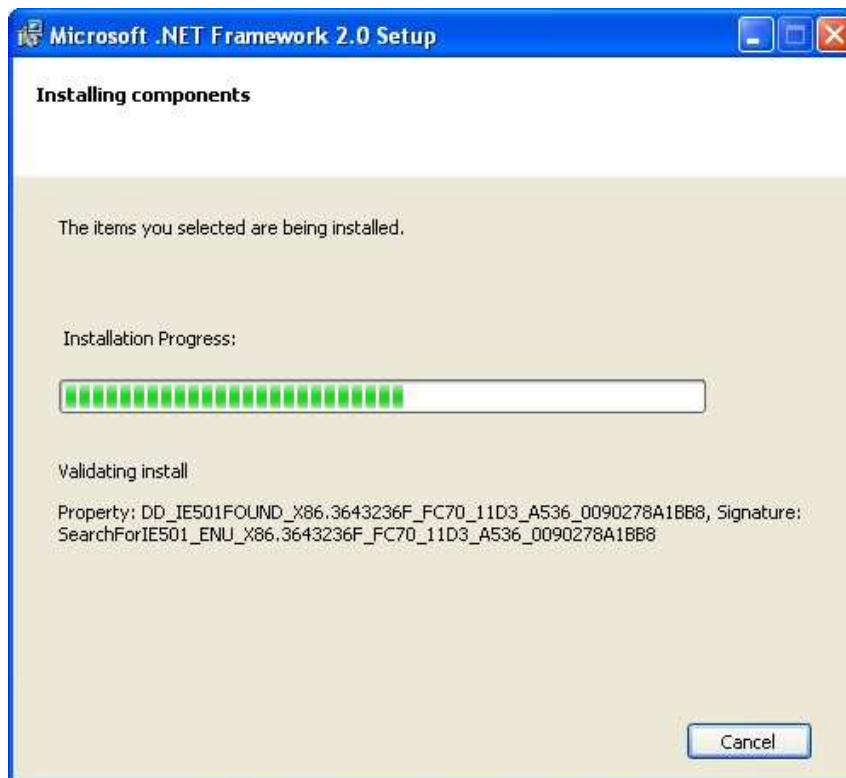

Mulai proses instalasi....

2.10 Berikutnya akan muncul dialog box seperti di bawah ini :

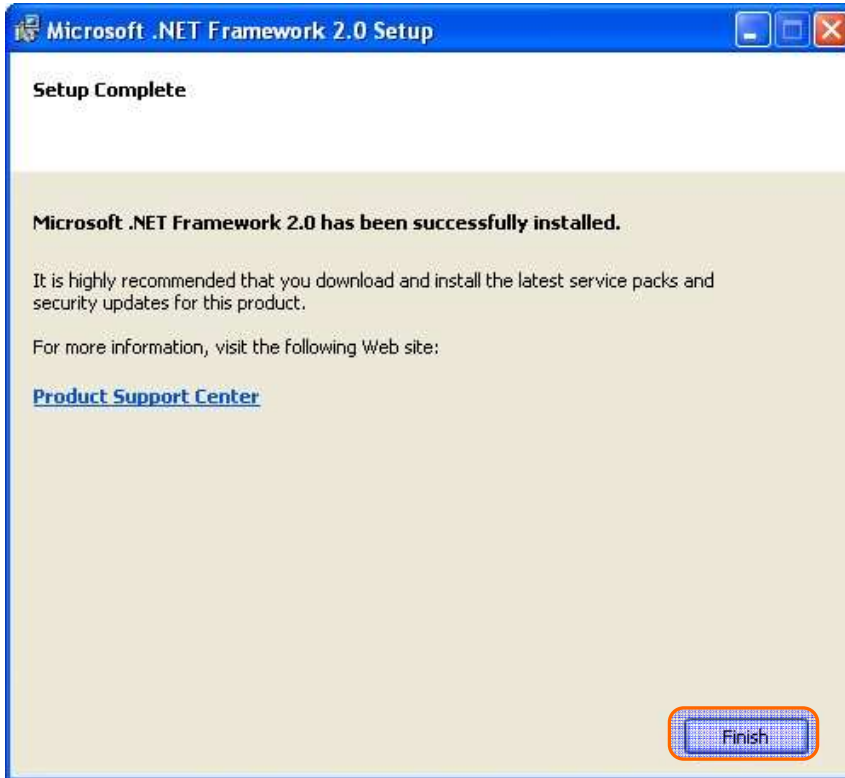

Proses instalasi dotnetfx2 telah selesai klik **FINISH**.

(*) Langkah-langkah berikut ini adalah proses instalasi Galileo SSL Client bila Komputer Anda tidak memerlukan install dotnetfx 2

2.11 Berikutnya akan muncul dialog box seperti di bawah ini :

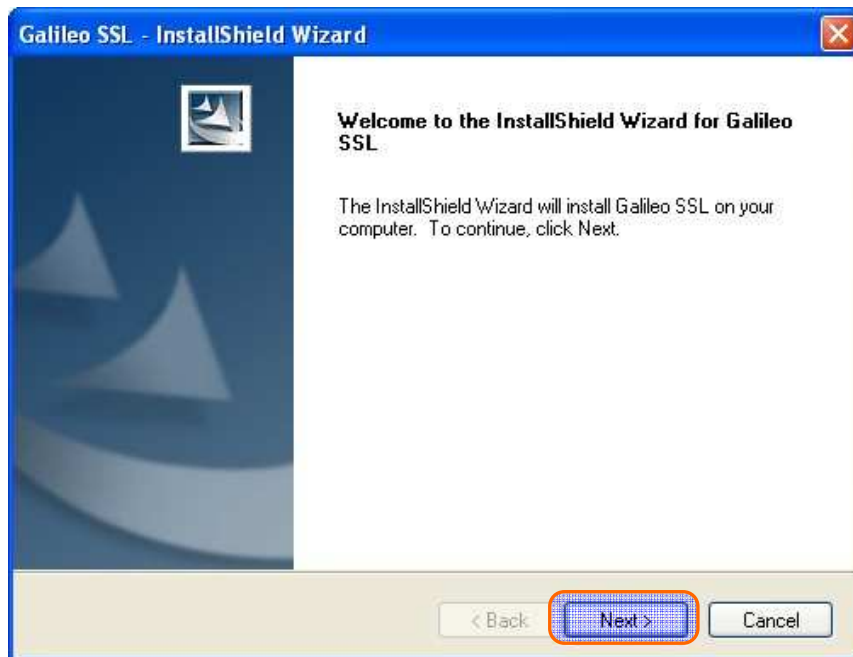

Pilih **Next**

2.12 Berikutnya akan muncul dialog box seperti di bawah ini :

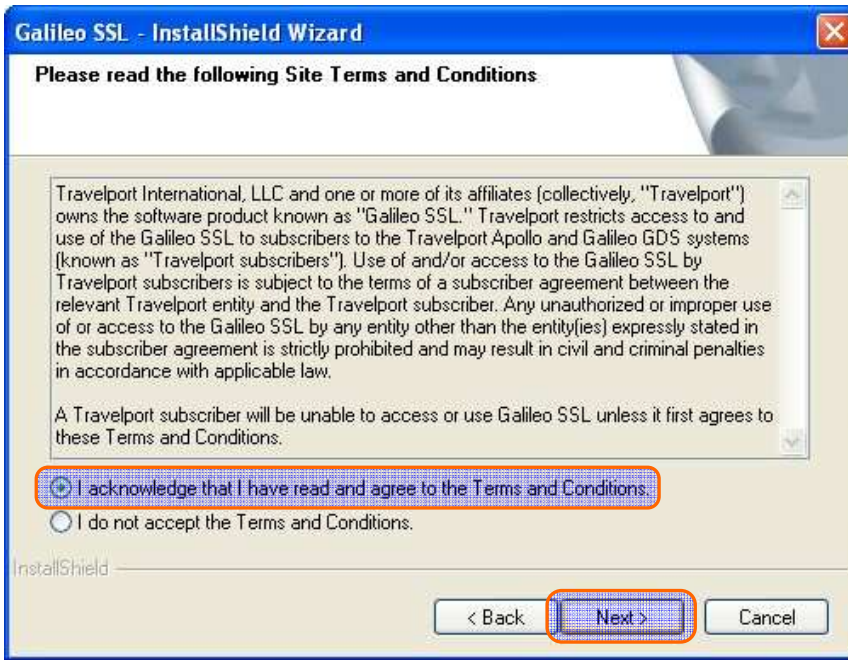

Pilih ***"I acknowledge that I have read and agree to the Term and Conditions"***

Pilih ***Next***

2.13 Berikutnya akan muncul dialog box seperti di bawah ini :

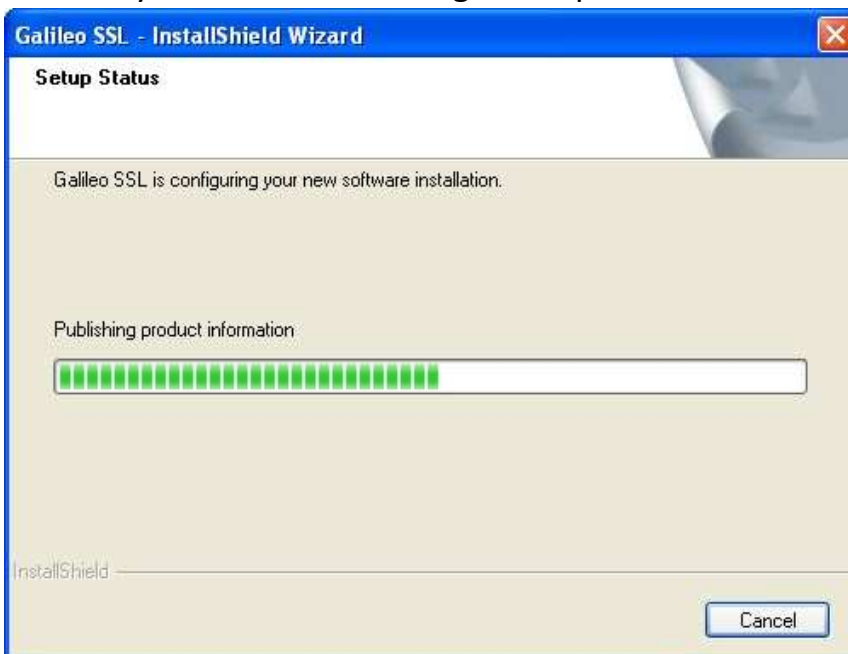

Mulai proses instalasi . . .

2.14 Berikutnya akan muncul dialog box seperti di bawah ini :

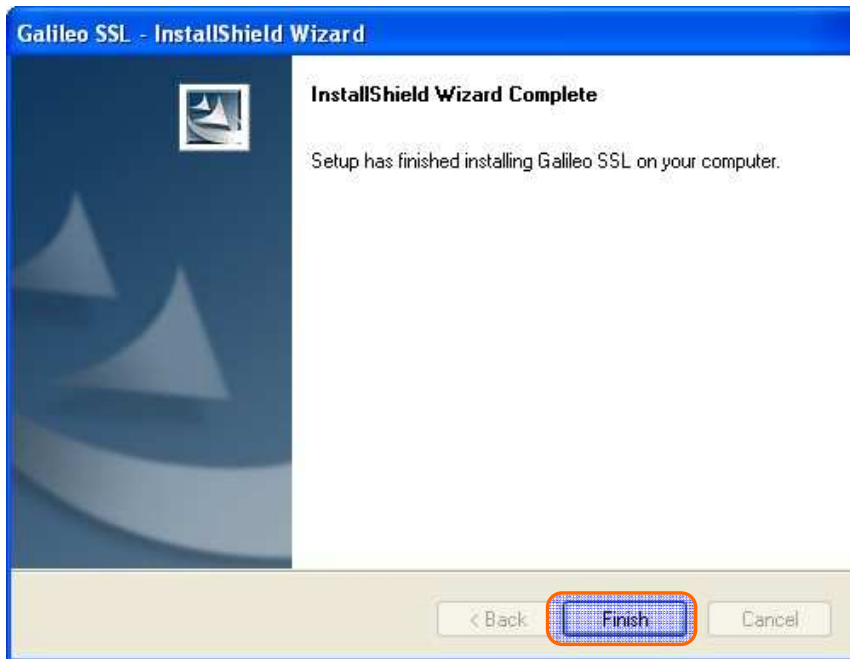

Proses instalasi **Galileo SSL Client (SSL127)** telah selesai, Pilih **Finish**. ★★

TIPS PENGGUNAAN KONEKSI SSL CLIENT (SSL127)

1. Bila Proses Instalasi Galileo SSL Client anda berhasil, maka Koneksi Galileo TCP/IP anda akan otomatis berubah ke **Used Fixed Configuration** dengan **Primary & Secondary IPCS Addressnya** menjadi **127.0.0.1**, seperti berikut :

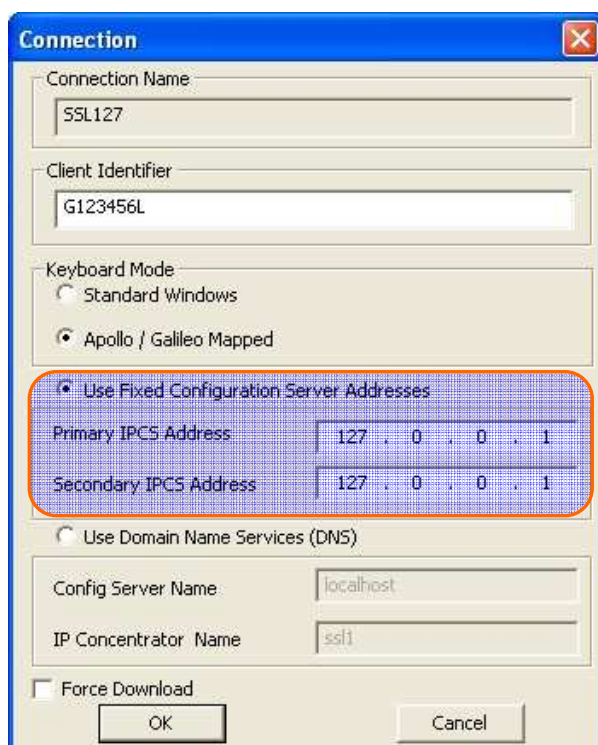

2. Bila anda sudah menggunakan koneksi SSL Client (SSL127), dan masih memiliki kendala/masalah dalam menggunakan Galileo Desktop seperti keluar respon sebagai berikut :



Maka lakukan langkah-langkah berikut ini :

2.1 Tutup dahulu aplikasi Galileo Desktop anda.

2.2 Buka dahulu Window Run, ke **Start – Run** / Tekan pada Keyboard **Win + R** , maka akan muncul Window sebagai berikut :

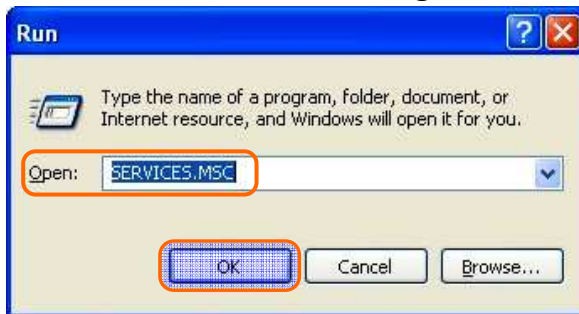

Pada kolom open, ketik "**services.msc**" lalu klik **OK**.

2.3 Berikutnya akan muncul **Window Services** seperti di bawah ini :

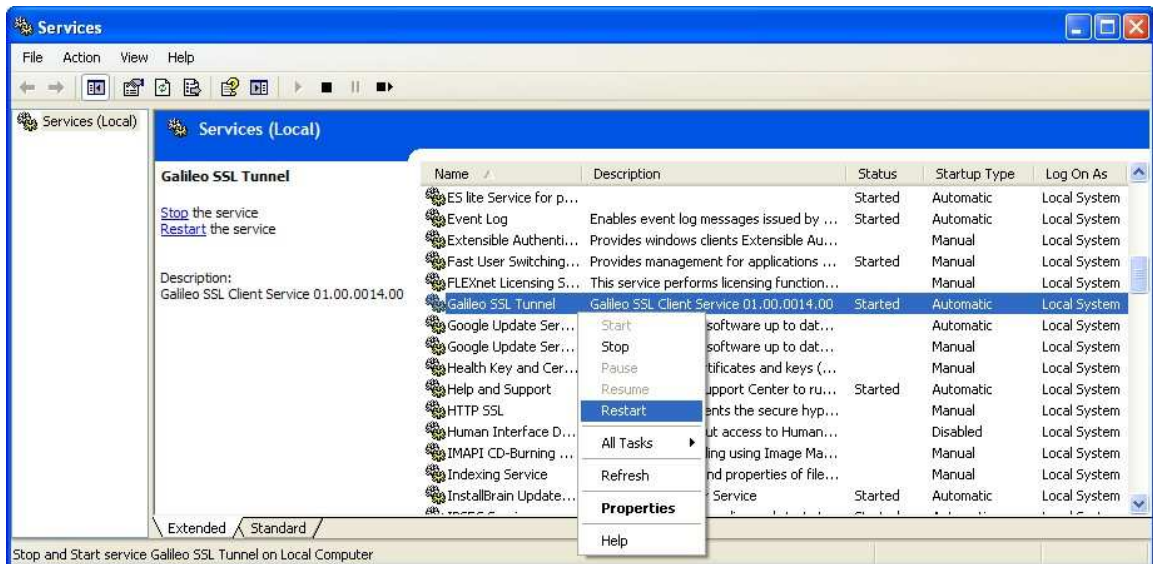

- Cari Service dengan nama **Galileo SSL Tunnel**.
- Klik kanan pada nama service tersebut.
- Pilih **Restart**
- Lalu coba buka kembali **Aplikasi Galileo Desktop** anda.

Selamat menggunakan Galileo Desktop

